

คู่มือการใช้งาน

**PointAsiaLand**  
Land Bank Information Systems

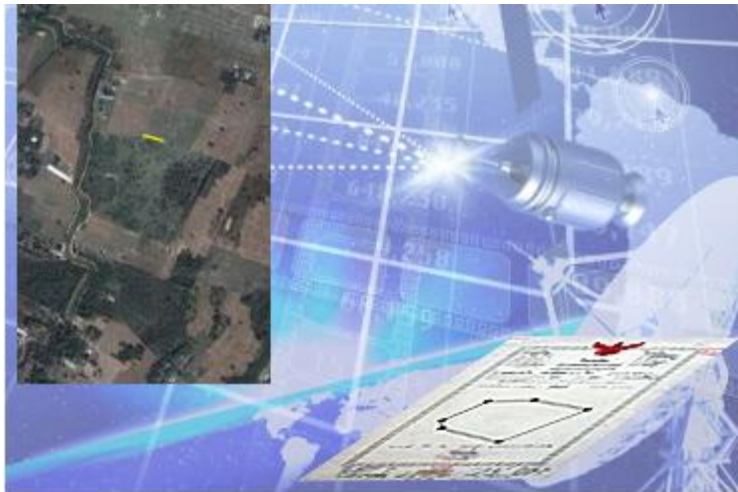

## สารบัญ

|   |    |
|---|----|
| การ Login เข้าสู่ระบบ.....  | 1  |
| การจัดการกลุ่มข้อมูลทรัพย์สิน.....                                    | 1  |
| การเปลี่ยนชื่อกลุ่มทรัพย์สิน.....                                     | 3  |
| การลบกลุ่มทรัพย์สิน.....  | 4  |
| การสร้างข้อมูลทรัพย์สินใหม่ (เพิ่ม/แก้ไขโฉนด) .....                   | 4  |
| การแก้ไขข้อมูลทรัพย์สิน.....  | 13 |
| การลบทรัพย์สินที่ไม่ต้องการ.....                                      | 17 |
| การดูข้อมูลทรัพย์สินและการพิมพ์ข้อมูลทรัพย์สินออกทางเครื่องพิมพ์..... | 17 |
| การดูรายงานสรุปข้อมูลทรัพย์สินที่บันทึกไว้ในระบบ.....                 | 21 |
| การออกจากระบบ (Logout).....   | 23 |

## คู่มือการใช้งาน PointAsiaLand

## การล็อกอินเข้าสู่ระบบ

1. เปิดเว็บไซต์ [www.pointasialand.com](http://www.pointasialand.com)
2. ในส่วนของ Member Login ให้กรอกข้อมูลดังนี้
  - 2.1 ในช่อง  พิมพ์ User Name ที่คุณลงทะเบียนสมาชิกไว้
  - 2.2 ในช่อง  คลิกและพิมพ์รหัสผ่านลงไป
  - 2.3 คลิกที่ ปุ่ม LOGIN

Member Login

จำ Username & Password

• ลืมรหัสผ่าน?

Member Login

จำ Username & Password

• ลืมรหัสผ่าน?

รูปที่ 1

3. หากยังไม่เป็นสมาชิกให้ทำการสมัครสมาชิกและทำตามขั้นตอนบนหน้าเว็บไซต์

## การจัดการกลุ่มข้อมูลทรัพย์สิน

กรณีที่คุณต้องการบริหารจัดการโฉนดของคุณ โดยแบ่งโฉนดของเป็นกลุ่มๆ อย่างชัดเจนตามลักษณะทรัพย์สินหรือตามหมวดหมู่ที่คุณต้องการ คุณสามารถทำได้โดยการสร้างกลุ่มทรัพย์สิน

การสร้างกลุ่มทรัพย์สินใหม่

1. Login เข้าสู่ระบบ
2. คลิกที่ไอคอน (ด้านบน) "การจัดการข้อมูลกลุ่มแผนที่"



รูปที่ 2 : หน้าจัดการข้อมูลกลุ่ม

3. หากต้องการเพิ่มชื่อกลุ่มประเภทหลัก --- คลิกที่ปุ่ม "เพิ่มประเภทหลัก" จะปรากฏช่องให้ใส่ชื่อกลุ่มดังรูป



รูปที่ 3 : ตัวอย่างการเพิ่มชื่อกลุ่มประเภทหลัก

4. คลิกที่ "จัดเก็บข้อมูล" ชื่อกลุ่มประเภทหลักจะปรากฏเพิ่มอยู่ด้านซ้ายมือ
5. หากต้องการเพิ่มชื่อกลุ่มประเภทย่อย --- คลิกที่ปุ่ม "เพิ่มประเภทย่อย" จะปรากฏช่องให้ใส่ชื่อของประเภทย่อย และเลือกประเภทหลักที่ต้องการ--จากนั้นคลิกที่ปุ่มจัดเก็บข้อมูล ดังรูป

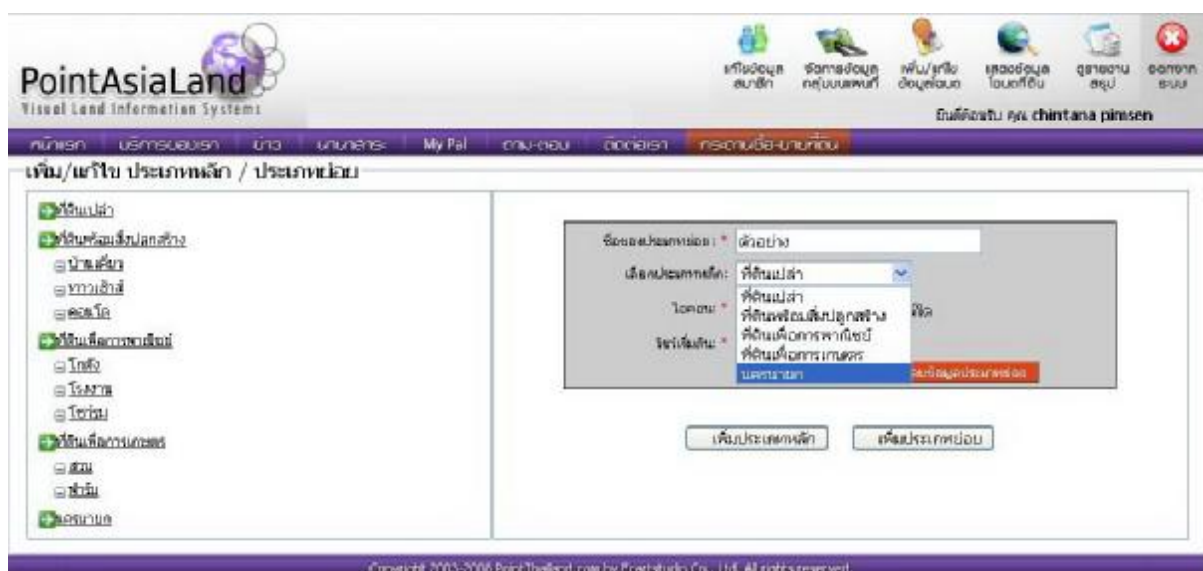

รูปที่ 4 : ตัวอย่างการเพิ่มชื่อกลุ่มประเภทย่อย

รูปที่ 5

### การเปลี่ยนชื่อกลุ่มทรัพย์สิน

1. Login --เข้ามาสู่ระบบฯ
2. เข้าสู่หน้า "จัดการข้อมูลกลุ่มแผนที่" และคลิกชื่อกลุ่มที่ต้องการเปลี่ยนชื่อ
3. เมื่อปรากฏหน้าต่างการแก้ไขชื่อกลุ่มให้ลบชื่อเดิมออกและใส่ชื่อกลุ่มทรัพย์สินใหม่เข้าไปแทนที่ได้เลย ดังรูป

รูปที่ 6 : ตัวอย่างการเปลี่ยนชื่อกลุ่มประเภทหลัก

เมื่อแก้ไขเสร็จจะได้ชื่อกลุ่มทรัพย์สินหลักใหม่ ดังรูป

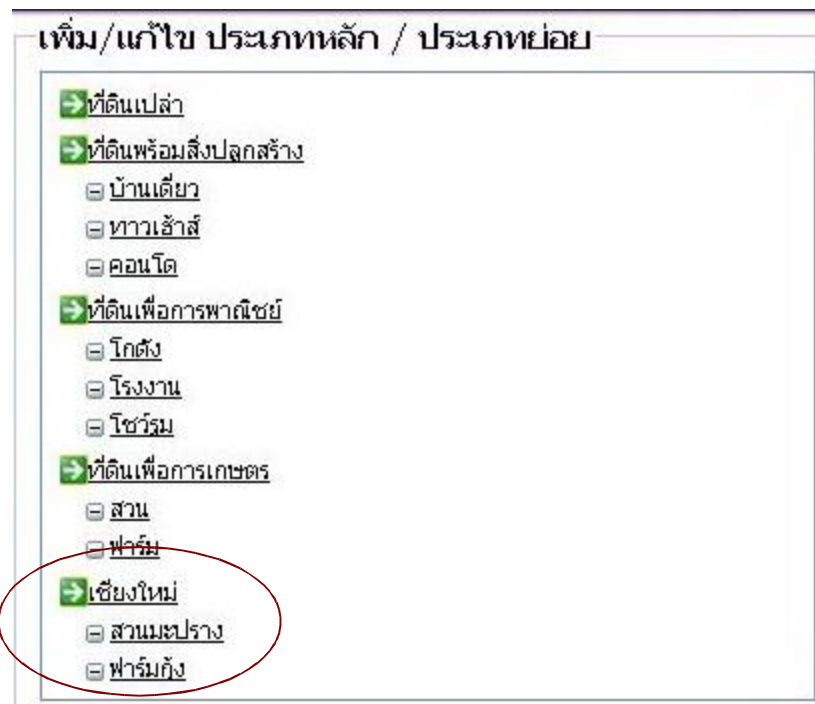

รูปที่ 7

### การลบกลุ่มทรัพย์สิน

1. Login เข้าสู่ระบบ
2. เข้ามาสู่หน้า "จัดการข้อมูลกลุ่มแผนที่" และคลิกชื่อกลุ่มที่ต้องการเปลี่ยนชื่อ
3. คลิกที่ชื่อกลุ่มทรัพย์สินที่ต้องการลบ—โดยที่กลุ่มทรัพย์สินนั้นต้องไม่มีข้อมูลที่ดินและทรัพย์สินบันทึกไว้อยู่ หากมีข้อมูลอยู่จะไม่สามารถลบกลุ่มออกไปได้
4. ในส่วนของ "ชื่อกลุ่มทรัพย์สิน" --- หากต้องลบชื่อกลุ่มใด ให้คลิกที่ "ลบ" ของกลุ่มทรัพย์สินนั้น
5. หากมีหน้าต่างถามว่าต้องการจะลบชื่อกลุ่มทรัพย์สินนี้ใช่ไหม? --- ถ้าต้องการยืนยันให้คลิกที่ ปุ่ม OK --- หากต้องการยกเลิกการลบ คลิกที่ ปุ่ม Cancel

### การสร้างข้อมูลทรัพย์สิน (เพิ่ม/แก้ไขข้อมูลโฉนดที่ดิน)

การสร้างข้อมูลที่ดินและทรัพย์สินใหม่นั้น สามารถเพิ่มข้อมูลได้ 3 รูปแบบ คือ

- แบบที่ 1: เพิ่มโฉนดใหม่โดยมีค่าพิกัดแล้ว
- แบบที่ 2: เพิ่มโฉนดใหม่โดยที่ยังไม่มีค่าพิกัด

- แบบที่ 3: เพิ่มโฉนดใหม่โดยการวาดขอบเขตแปลงที่ดินลงบนแผนที่โดยตรง (Polygon)

### แบบที่ 1: เพิ่มโฉนดใหม่โดยมีค่าพิกัดแล้ว

1. Login เข้าสู่ระบบ
2. เข้าสู่หน้า "เพิ่ม/แก้ไขข้อมูลโฉนด"
3. ใช้เมา์ที่วางบน "เพิ่มโฉนด" --- คลิกที่ "เพิ่มโฉนดไม่มีพิกัด"



ภาพที่ 8

4. ในขั้นตอนที่ 1/3 ของการสร้างข้อมูลโฉนดใหม่ --- กำหนดข้อมูลต่างๆ ดังต่อไปนี้
  - 4.1 กรอกข้อมูลตามหน้าโฉนดที่ดินตามช่องที่ระบุไว้
  - 4.2 ในส่วนของ "ข้อมูลตามโฉนด" --- กรอกข้อมูลตามหัวข้อที่ระบุไว้ในภาพที่ 9 (หมายเหตุ: ข้อมูลที่มี \* สีแดง จำเป็นต้องพิมพ์ข้อมูลลงไป ห้ามเว้นว่างไว้ กรณีที่ไม่มีข้อมูล ให้พิมพ์เครื่องหมาย - ลงไปในช่องว่าง)

**เพิ่มโฉนดใหม่**

( ขั้นตอนที่ 1 จาก 3 )

**ข้อมูลตามโฉนด**

เลขที่โฉนด: \*

ชื่อเจ้าของกรรมสิทธิ์: \*

นามสกุลเจ้าของกรรมสิทธิ์: \*

**ตำแหน่งที่ดิน**

ระวาง: \*  เลขที่ดิน: \*

หน้าสำรวจ: \*  เล่ม: \*

หน้า: \*

ตำบล: \*

อำเภอ: \*

จังหวัด: \*

**เนื้อที่**

ไร่: \*  งาน: \*

ตารางวา: \*

ประเภททรัพย์สิน: \*

ประเภทย่อย:

ข้อมูลอื่นๆ:

Done

ภาพที่ 9 : ตัวอย่างการกรอกข้อมูลในส่วนของ "ข้อมูลตามโฉนด"

- 4.3 เมื่อกรอกข้อมูลบนหน้านี้เสร็จ --- กดปุ่ม "จัดเก็บข้อมูล" ที่อยู่ด้านล่างสุดของหน้าต่างข้อมูล --- จากนั้นคลิก "ไปที่หน้า 2/3" ด้านบนสุดของหน้าต่าง เพื่อทำข้อมูลบนหน้าถัดไป

แก้ไขโฉนดปัจจุบัน: **ทดสอบ ทดสอบ**  
 Latitude : 13.77131 Longitude : 100.61427

ข้อมูลตามโฉนด (ขั้นตอนที่ 1 จาก 3)

เลขที่โฉนด: \* 123  
 ชื่อเจ้าของกรรมสิทธิ์: \* ทดสอบ  
 นามสกุลเจ้าของกรรมสิทธิ์: \* ทดสอบ

ตำแหน่งที่ดิน

ระวาง: \* 5136IV 4536 เลขที่ดิน: \* 123  
 หน้าสำรวจ: \* 123 เล่ม: \* 123  
 หน้า: \* 123  
 ตำบล: \* หัวหมาก  
 อำเภอ: \* บางกะปิ  
 จังหวัด: \* กทม.

เนื้อที่

ไร่: \* 2 งาน: \* 2  
 ตารางวา: \* 2  
 ประเภททรัพย์สิน: \* ที่ดินเปล่า  
 ประเภทย่อย: \* โปรตเลือก  
 ข้อมูลอื่น: 100m

artstudio ©2009 PointAsia

ภาพที่ 10

**หมายเหตุ:** กรณีที่กรอกข้อมูลไม่ครบตามที่กำหนด (\* สีแดง) --- เมื่อคุณคลิกที่ "ถัดไป" ระบบจะมีหน้าต่างเตือนให้กลับไปกรอกข้อมูลให้ครบถ้วน --- และคลิกที่ "จัดเก็บข้อมูล" อีกครั้ง

## 5. ในขั้นตอนที่ 2/3 --- ใส่ข้อมูลพิกัด

5.1 ในส่วนการใส่ข้อมูลพิกัดสามารถกำหนดสีและเส้นที่จะแสดงขอบเขตรูปแปลงที่ดินบนแผนที่ภาพถ่ายดาวเทียมได้ (ดังตัวอย่างในภาพที่ 11)

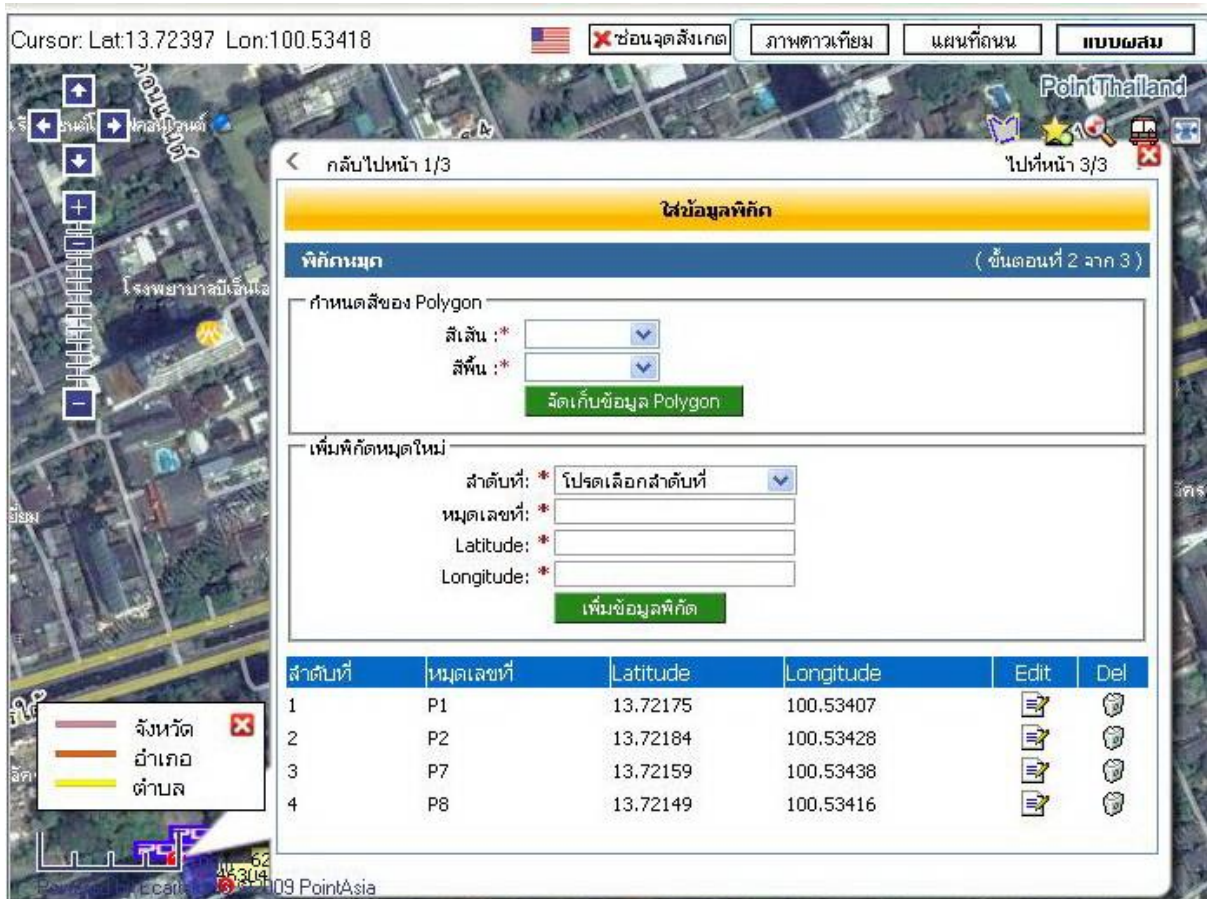

ภาพที่ 11: ภาพตัวอย่างรายการพิกัดมุม

- 5.2 เลือกลำดับมุมที่ 1, 2, 3..... ไปตามลำดับที่ใส่ค่าพิกัดเพื่อกำหนดลำดับให้ถูกต้องตามค่าพิกัดที่ลง
- 5.3 ใส่มุมเลขที่ตามระวางบนหน้าโฉนดที่ดิน เช่น ก 123 , ต 546 เพื่อให้มุมตรงกันกับค่าพิกัดที่นำเข้าไปได้และสามารถอ้างอิงมุมที่ดินกับค่าพิกัดได้ถูกต้อง
- 5.4 ใส่ค่าพิกัด Latitude/ Longitude ให้ถูกต้อง
- 5.5 กดปุ่ม "เพิ่มข้อมูลพิกัด" --- ข้อมูลพิกัดจะถูกบันทึกและแสดงไว้ถัดมาด้านล่างช่องใส่ข้อมูล
- 5.6 ทำซ้ำข้อ 5.2 - 5.5 จนกระทั่งได้ข้อมูลพิกัดครบตามต้องการ
- 5.7 คลิกที่ "ไปที่หน้า 3/3" ด้านมุมขวาบนสุดของหน้าต่าง

6. ในขั้นตอนที่ 3/3 --- เป็นขั้นตอนของการใส่ภาพประกอบ ซึ่งคุณสามารถนำภาพมาประกอบได้ทั้งหมด 4 ขั้นตอน ได้แก่ ภาพสำเนาโฉนด, ภาพระวางที่ดิน, ภาพแผนที่การเดินทาง และ ภาพบริเวณโดยรอบที่ดินและทรัพย์สิน

### 6.1 คลิกที่ ปุ่ม “ปิดไฟล์” ในหัวข้อของภาพที่ต้องการนำมาประกอบ

กลับไปที่หน้า 2/3 ดูข้อมูล >

**เลือกรูปภาพที่เกี่ยวข้อง**

รูปประกอบ (ขั้นตอนที่ 3 จาก 3)

**ภาพโฉนด**

เลือกรูปภาพ    
คำอธิบาย

**ภาพระวางที่ดิน**

เลือกรูปภาพ    
คำอธิบาย

**ภาพแผนที่การเดินทาง**

เลือกรูปภาพ    
คำอธิบาย

**ภาพจากการออกสำรวจ**

เลือกรูปภาพ    
คำอธิบาย

ภาพที่ 10

### 6.2 ในหน้าต่างเลือกรูป (open) ให้ปฏิบัติดังนี้

- 6.2.1 ในช่อง Look in: คลิกเลือกโฟลเดอร์ที่เก็บภาพไว้
- 6.2.2 คลิกเลือกไฟล์ภาพ
- 6.2.3 คลิกที่ ปุ่ม Open

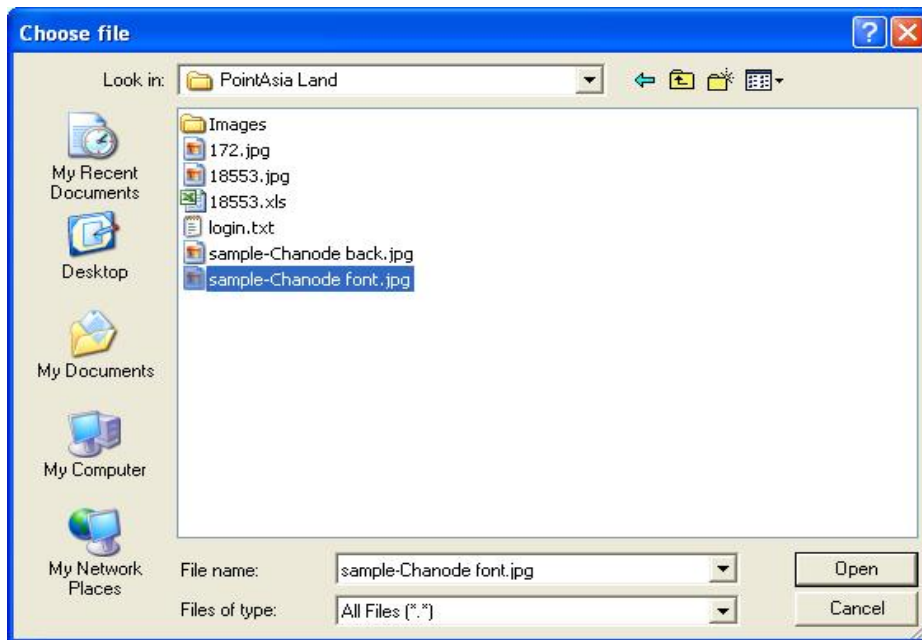

ภาพที่ 11

### 6.3 คลิกที่ ปุ่ม จัดเก็บ

### 6.4 ทำซ้ำ ข้อ 5.1 - 5.3 จนกระทั่งได้ภาพครบทั้ง 4 ขั้นตอน

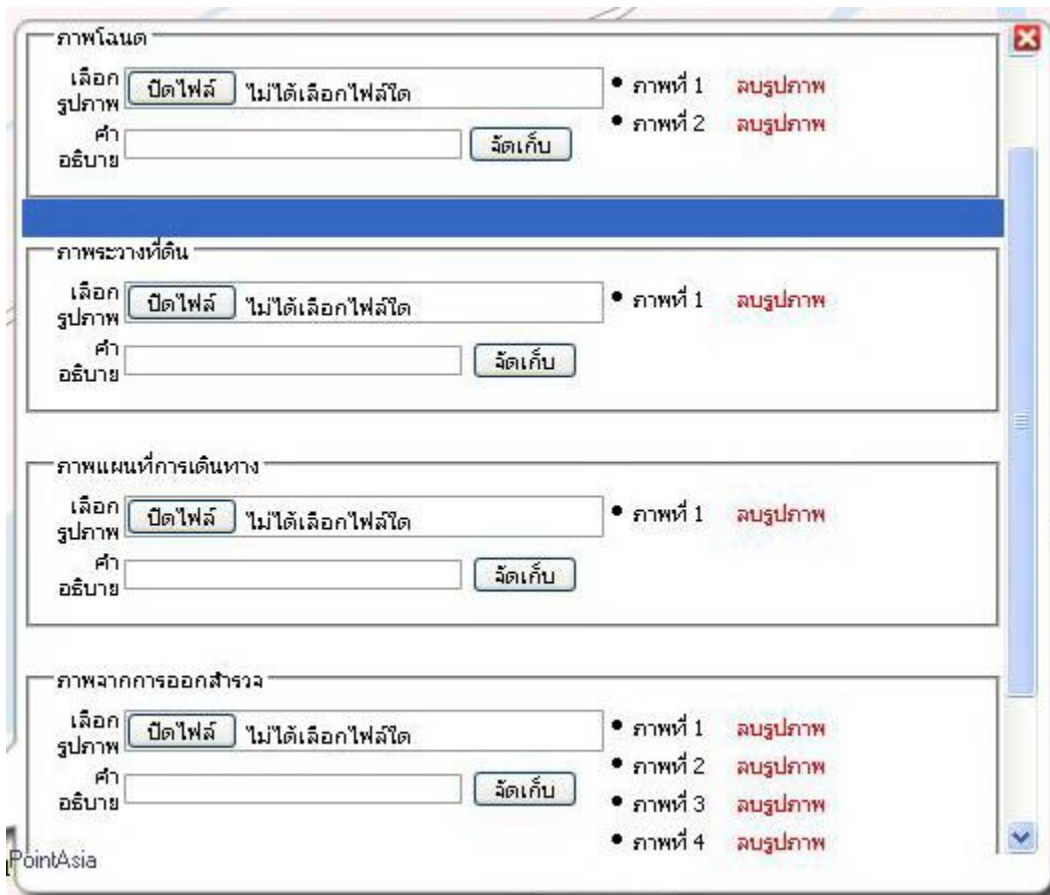

ภาพที่ 12

### 6.5 คลิกที่ "ดูข้อมูล"

6.6 ระบบฯ จะแสดงข้อมูลที่ติดอยู่บน category ของ "โฉนดที่มีค่าพิกัด --- คลิกที่หมวดที่ต้องการเพื่อดูและแก้ไขข้อมูล"

### แบบที่ 2: การเพิ่มโฉนดใหม่โดยที่ยังไม่มีค่าพิกัด

1. Logging เข้าสู่ระบบฯ
2. เข้าสู่หน้า "เพิ่ม/แก้ไขข้อมูลโฉนด"
3. ใช้เมา์ที่วางบน "เพิ่มโฉนด" --- คลิกที่ "ปักหมุดโฉนดใหม่"



ภาพที่ 13

4. กรอกข้อมูลตามหัวข้อการสร้างข้อมูลทรัพย์สิน แบบที่ 1 ตั้งแต่ข้อ 4 - ข้อ 6 ยกเว้นในขั้นตอนที่ 2/3 การใส่ข้อมูลพิกัดให้ละเว้นไป
5. หากใส่ข้อมูลเสร็จเรียบร้อยแล้วระบบฯ จะแสดงข้อมูลที่ติดอยู่บน category ของ "โฉนดที่ยังไม่มีค่าพิกัด --- คลิกที่หมวดที่ต้องการเพื่อดูและแก้ไขข้อมูล"
6. หากมีค่าพิกัดแล้วสามารถนำมาใส่ในระบบฯ ภายหลังได้--- และข้อมูลชุดที่ใส่พิกัดหมุดแล้วจะถูกย้ายเข้าไปเก็บอยู่ในชุด "ข้อมูลที่มีค่าพิกัดแล้ว"

### แบบที่ 3: การเพิ่มโฉนดใหม่โดยการวาดขอบเขตแปลงที่ดินลงบนแผนที่โดยตรง( Polygon)

1. Login เข้าสู่ระบบ
2. เข้าสู่หน้า "เพิ่ม/แก้ไขข้อมูลโฉนด"
3. ค้นหาตำแหน่งบริเวณที่ดินที่ต้องการบนแผนที่ภาพถ่ายดาวเทียมเพื่อจะวาด Polygon ลงไป



## ภาพที่ 14

4. เมื่อพบตำแหน่งที่ดินที่ต้องการแล้วคลิกที่ "เพิ่มโหนด" --- เลือก "วาด Polygon"
5. ใช้เมาส์คลิกสร้างขอบเขตรูปแปลงที่ดินตามต้องการ

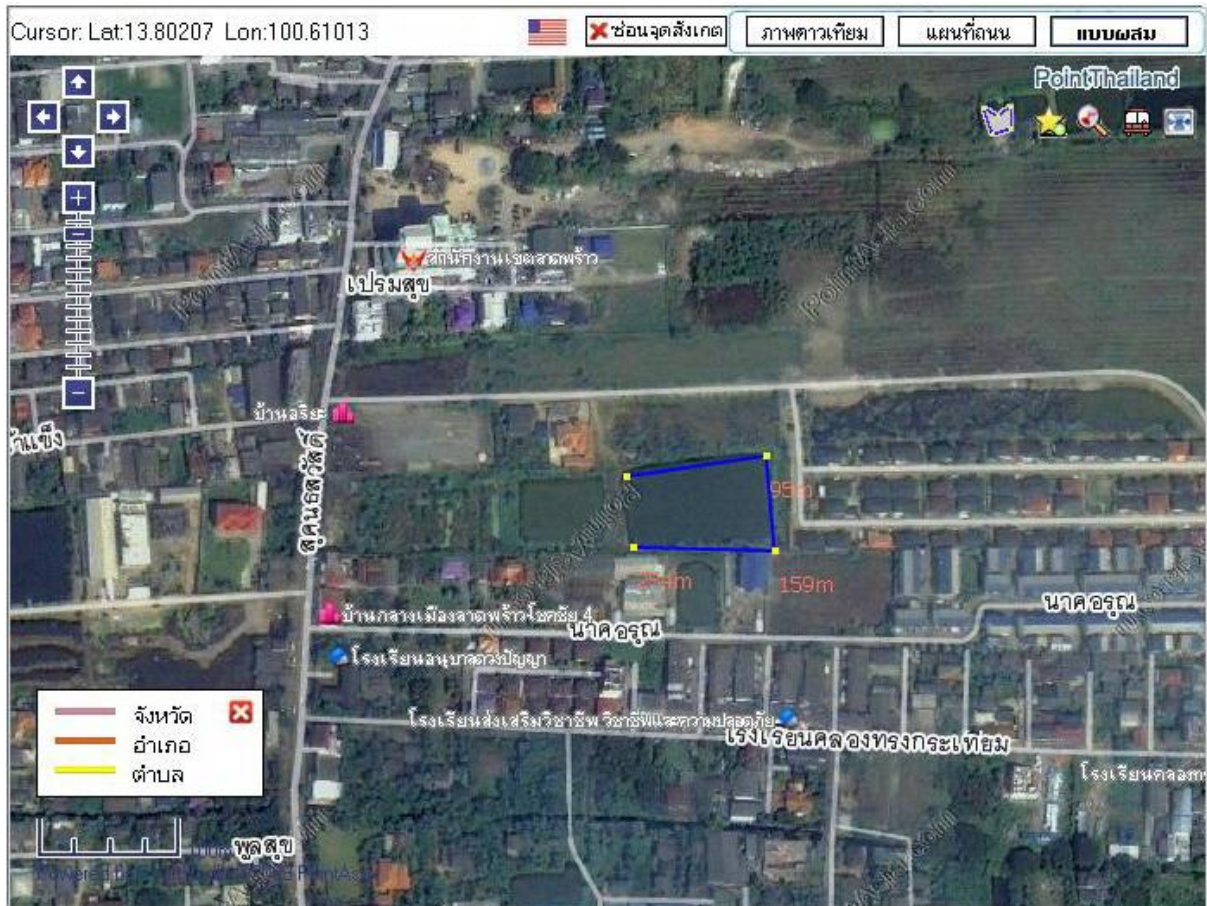

## รูปที่ 15

6. กด Enter --- จะเกิดหน้าต่างข้อมูลขึ้นมาให้กรอกข้อมูลที่ดิน ดังรูปที่ 16

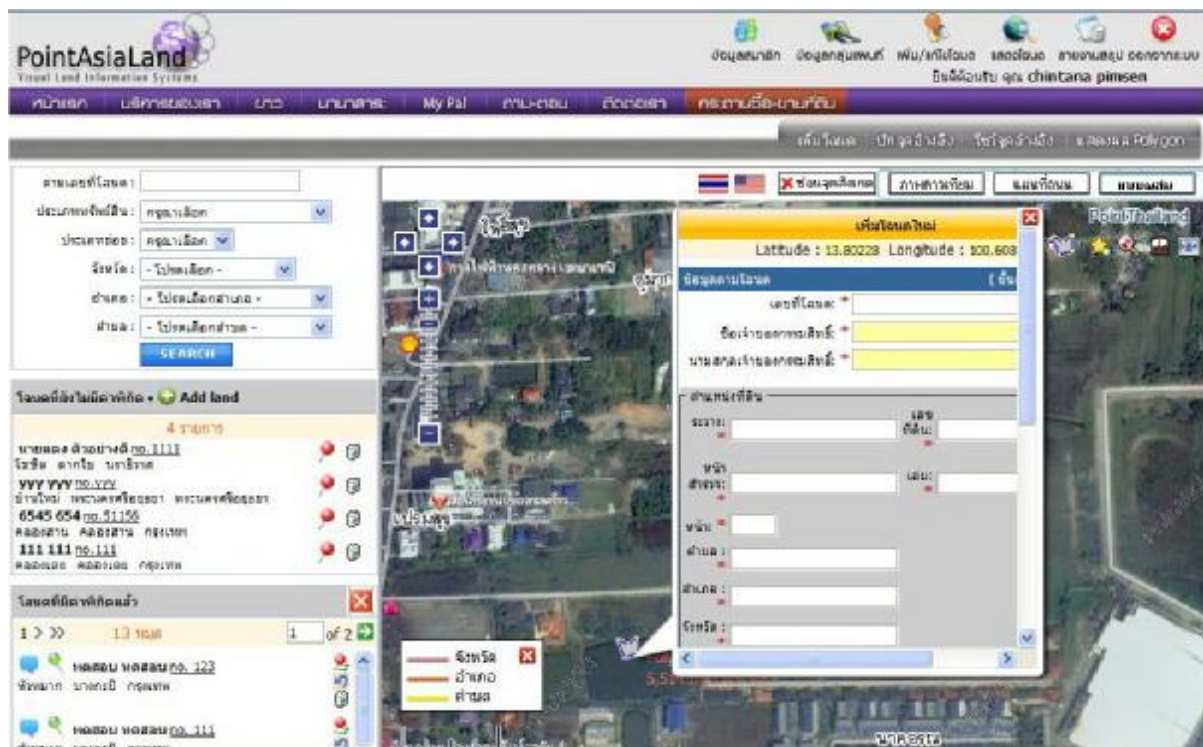

รูปที่ 16

7. กรอกข้อมูลเหมือนหัวข้อการสร้างข้อมูลทรัพย์สิน แบบที่ 1 ตามข้อ 4 - ข้อ 6
8. เมื่อกรอกข้อมูลเสร็จสมบูรณ์ข้อมูลจะถูกเก็บไว้ในชุดข้อมูล "โฉนดที่มีค่าพิกัดแล้ว"

## การแก้ไขข้อมูลทรัพย์สิน

1. Login เข้าสู่ระบบ
2. เข้าสู่หน้า "เพิ่ม/แก้ไขข้อมูลโฉนด"

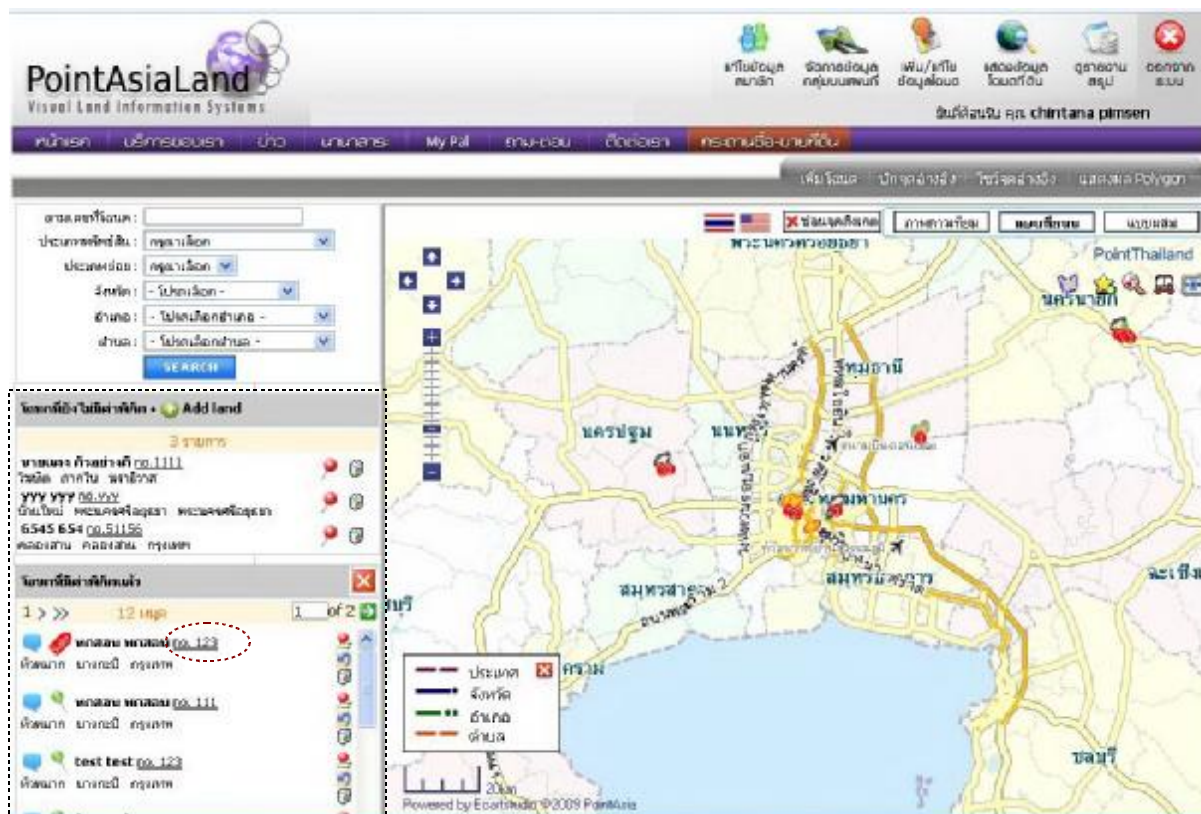

รูปที่ 16

3. ข้อมูลที่ดินและทรัพย์สินที่บันทึกไว้จะปรากฏอยู่บนหน้าต่างด้านซ้าย หากต้องการแก้ไขข้อมูลทรัพย์สินของโฉนดใด --- คลิกที่ "เลขที่โฉนดที่ดิน" ของรายการที่ต้องการแก้ไข

4. การแก้ไขข้อมูลแบ่งออกเป็น 3 ส่วน
  - ส่วนที่ 1: "ข้อมูลตามโฉนด"
  - ส่วนที่ 2: ข้อมูลพิกัดหมุด
  - ส่วนที่ 3: รูปประกอบ

### 4.1 แก้ไขส่วนที่ 1: "ข้อมูลตามโฉนด" ให้ปฏิบัติดังนี้

- 4.1.1 คลิกที่ เลขที่โฉนด ที่แสดงผลการบันทึกอยู่ในหน้า "เพิ่ม/แก้ไขโฉนด" --- ระบบจะแสดงหมายเลขที่โฉนดที่ต้องการบนแผนที่ภาพถ่ายดาวเทียม

- 4.1.2 คลิกที่หมายเลขที่โฉนดบนแผนที่ภาพถ่ายดาวเทียม-- จะปรากฏหน้าต่างข้อมูลขึ้นมา ดังรูปที่ 17

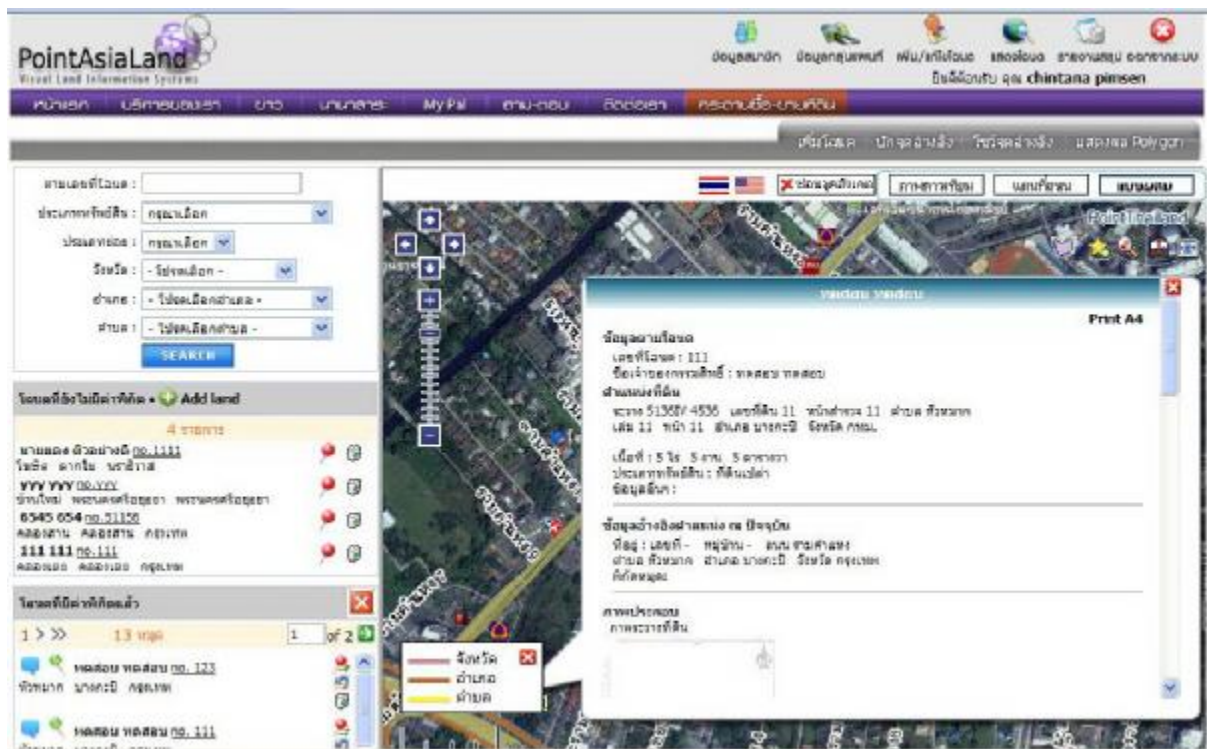

รูปที่ 17

- 4.1.3 เลื่อนหน้าต่างลงมาด้านล่างสุดคลิกที่ปุ่ม "แก้ไขข้อมูล"--- จะปรากฏหน้าต่างข้อมูล" ขั้นตอนที่ 1 จาก 3"
- 4.1.4 สามารถแก้ไขข้อมูลโฉนดให้ถูกต้องตามต้องการ---กดปุ่มจัดเก็บข้อมูลด้านล่างของหน้าต่าง
- 4.1.5 คลิก "ไปหน้าที่ 2/3" ด้านบนขวาของหน้าต่างข้อมูล

## 4.2 แก้ไขส่วนที่ 2: "ข้อมูลพิกัดพิกัด" ให้ปฏิบัติดังนี้

- 4.2.1 เข้าสู่หน้า "ขั้นตอนที่ 2 จาก 3"
- 4.2.2 แก้ไขข้อมูลพิกัดโดยคลิกที่ปุ่ม Edit ด้านหลังข้อมูลพิกัดที่ต้องการแก้ไข

The screenshot shows a software window with two main sections. The top section, titled 'กำหนดสีของ Polygon', allows users to set the line color (currently 'Black') and fill color (currently 'Blue') for a polygon, with a 'จัดเก็บข้อมูล Polygon' button below. The bottom section, titled 'เพิ่มพิกัดจุดใหม่', includes a dropdown for 'ลำดับที่' (set to 'โปรดเลือกลำดับที่'), and input fields for 'หมวดเลขที่', 'Latitude', and 'Longitude', with a 'เพิ่มข้อมูลพิกัด' button. Below these sections is a table with 6 columns: 'ลำดับที่', 'หมวดเลขที่', 'Latitude', 'Longitude', 'Edit', and 'Del'. The table contains 4 rows of data. A tooltip 'แก้ไขจุดพิกัด' is visible over the 'Edit' column of the third row.

| ลำดับที่ | หมวดเลขที่ | Latitude | Longitude | Edit | Del |
|----------|------------|----------|-----------|------|-----|
| 1        | P1         | 14.16482 | 101.26454 |      |     |
| 2        | P2         | 14.16483 | 101.26478 |      |     |
| 3        | P3         | 14.16469 | 101.26480 |      |     |
| 4        | P4         | 14.16465 | 101.26456 |      |     |

รูปที่ 18

- 4.2.3 จากนั้นแก้ไข Latitude/ Longitude ให้ถูกต้องตามต้องการในช่อง Latitude/ Longitude --- กดปุ่มเพิ่มข้อมูลพิกัด
- 4.2.4 ทำการแก้ไขพิกัดหมวดไปจนกว่าจะครบ--- คลิกที่ปุ่ม "ไปที่หน้า 3/3" ด้านมุมขวาบนของหน้าต่าง
- 4.3 แก้ไขส่วนที่ 3: "รูปประกอบ" ให้ปฏิบัติดังนี้
- 4.3.1 เข้าสู่หน้า "ขั้นตอนที่ 3 จาก 3"

รูปที่ 19

- 4.3.2 หากต้องการจะลบรูปภาพให้คลิกที่ "ลบรูปภาพ" --- หากยืนยันที่จะลบกด OK --- ไม่ตกดกกด Cancel
- 4.3.3 หากต้องการใส่รูปเพิ่มเติมให้คลิกที่ Browse ในหัวข้อของรูปที่ต้องการ--- เลือกไฟล์ภาพที่ต้องการนำใส่ระบบฯ
- 4.3.4 คลิก "จัดเก็บ" เพื่อนำภาพเข้าสู่ระบบฯ
- 4.3.5 เมื่อแก้ไขรูปภาพเสร็จเรียบร้อยแล้ว--- คลิกที่ปุ่ม" ดูข้อมูล" มุมขวามือบนของหน้าต่าง
- 4.3.6 ระบบฯ จะกลับสู่หน้าแรกของ "เพิ่ม/แก้ไขโฉนด" อีกครั้ง
- 4.3.7 คลิกดูข้อมูลที่แก้ไขไปแล้วตามเลขที่โฉนดที่แสดงอยู่หรือใช้งาน function การค้นหาของระบบฯ ได้ดังรูปที่ 20

รูปที่ 20

**การลบข้อมูลทรัพย์สินที่ไม่ต้องการ**

1. Login เข้าสู่ระบบ
2. เข้าสู่หน้า "เพิ่ม/แก้ไขโฉนด"
3. ในหน้าต่างด้านซ้าย ให้คลิกเลือกโฉนดที่ต้องการลบ
  - หากต้องการให้ระบบแสดงรายการโฉนดทั้งหมด --- คลิกเลือก "search"
  - หากต้องการค้นหาตามกลุ่มทรัพย์สิน --- คลิกเลือก "ตามประเภททรัพย์สิน" และคลิกเลือกกลุ่มที่ต้องการ
  - หากต้องการค้นหาตามตำแหน่งที่ตั้ง --- คลิกเลือก จังหวัด, อำเภอ และ ตำบล ที่ต้องการค้นหา
4. หากต้องการลบข้อมูลทรัพย์สินของโฉนดใด --- คลิกที่ปุ่ม "ลบ" ของรายการนั้น
5. หากมีหน้าต่างถามว่าคุณต้องการจะลบจุดนี้? --- ถ้าต้องการยืนยันให้คลิกที่ ปุ่ม OK --- หากต้องการยกเลิกการลบ คลิกที่ ปุ่ม Cancel

**การดูข้อมูลทรัพย์สินและการพิมพ์ข้อมูลทรัพย์สินออกทางเครื่องพิมพ์**

คุณสามารถเลือกดูข้อมูลที่ดินและพิมพ์ข้อมูลออกทางเครื่องพิมพ์ได้ 2 ขนาดด้วยกันคือ ขนาด A3 และ A4 วิธีการสั่งพิมพ์มีขั้นตอนดังต่อไปนี้

1. Login เข้าสู่ระบบ
2. เข้าสู่หน้า "แสดงโฉนด"
3. ในหน้าต่างด้านซ้าย ให้คลิกเลือกโฉนดที่ต้องการจะดูหรือพิมพ์ข้อมูล
4. คลิกที่เลขที่โฉนด --- แผนที่จะแสดงหมุดตำแหน่งที่ดิน
5. คลิกที่หมายเลขที่โฉนดบนแผนที่ภาพถ่ายดาวเทียม --- จะปรากฏหน้าต่างแสดงข้อมูลโฉนดที่ดินที่บันทึกไว้ ดังรูปที่ 21



หน้าแสดงโฉนดหน้าแรก

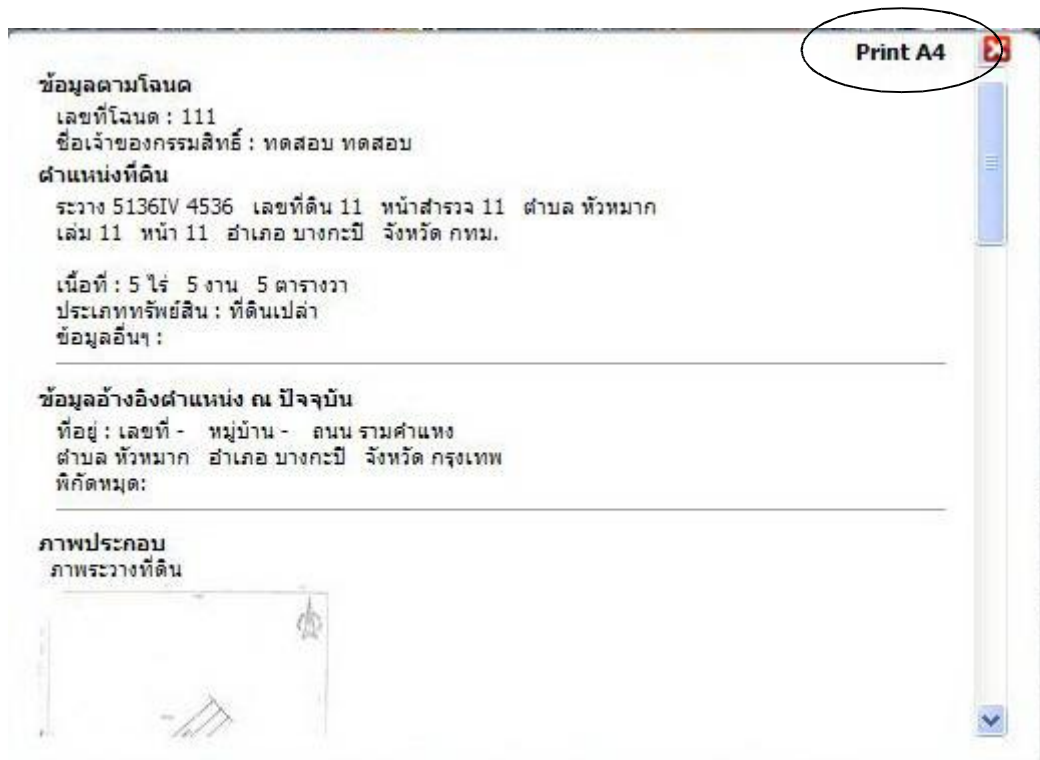

รูปที่ 21 : หน้าต่างแสดงข้อมูลโฉนดที่บันทึกไว้ในระบบฯ

6. คลิกที่ Print A3 / Print A4 ---- มุมขวามือของหน้าต่าง
7. จะปรากฏหน้าต่างเอกสารประกอบโฉนดที่ดิน --- คลิกที่ ปุ่ม "พิมพ์"

ตำแหน่งที่ดิน  
ระวาง 5138/0854  
เลขที่ดิน 16812  
หน้าสำรวจ 2212

## PointAsiaLand

Visual Land Information Systems

เอกสารประกอบโฉนดที่ดิน  
เพื่อแสดงตำแหน่งของที่ดิน

โฉนดที่ดิน  
เลขที่ 16812  
เล่ม 169 หน้า 12  
จังหวัด ลพบุรี

ชื่อเจ้าของกรรมสิทธิ์ ฉันทนา พิมพ์เสน  
ที่อยู่ 362/102 ถ.พหลโยธิน แขวงอนุสาวรีย์ เขตบางเขน กรุงเทพมหานคร  
ที่ดินแปลงนี้มีพื้นที่ประมาณ 40.0 ไร่ 2.0 งาน 0.0 ตรว.



มาตราส่วน 1 : 10,000



มาตราส่วน 1 : 4,000











ที่ดิน 362/102 ถ.พหลโยธิน แขวงอนุสาวรีย์ เขตบางเขน กรุงเทพมหานคร ประเภททรัพย์สิน ที่ดินเปล่า  
เนื้อที่ / ขนาด 40.0 ไร่ 2.0 งาน 0.0 ตรว.

เอกสารผลิต ณ วันที่ 15 / 06 / 2007 เวลา 15:56:20

รูปที่ 22 : ตัวอย่างเอกสารโฉนดขนาด A4



รูปที่ 23 : ตัวอย่างเอกสารโฉนดขนาด A3

8.ระบบฯ สามารถเลือกดูโฉนดตามกลุ่มได้โดยให้ ดังรูปที่ 24

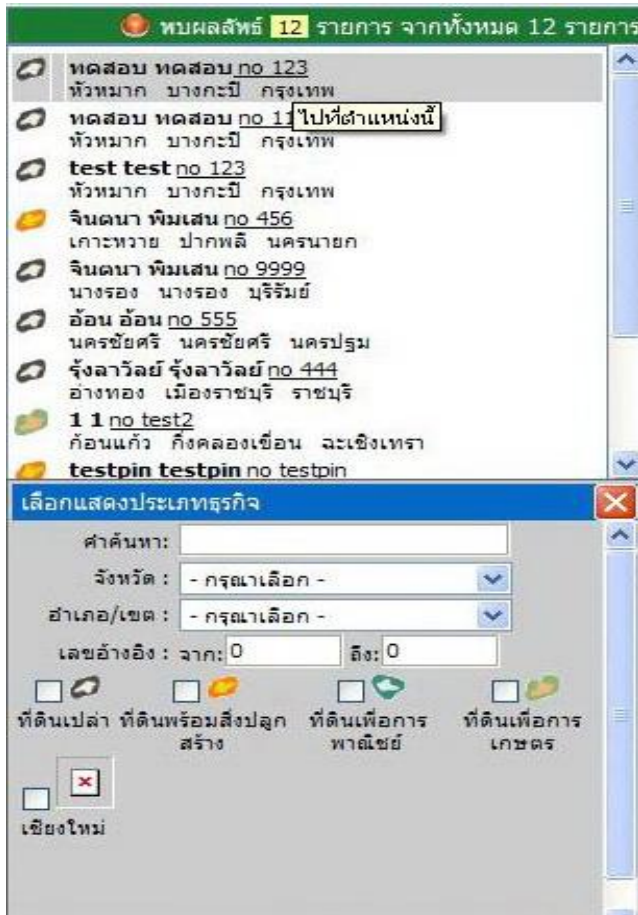

รูปที่ 24 : สามารถเลือกแสดงโฉนดตามกลุ่มที่กำหนดไว้ได้

### การดูรายงานสรุปข้อมูลทรัพย์สินที่บันทึกไว้ในระบบฯ

- 1.Login เข้าสู่ระบบฯ
- 2.เข้าสู่หน้า "รายงานสรุป" จะปรากฏรายละเอียดดังรูปที่ 25



รูปที่ 25 : หน้ารายงานสรุปหน้าแรก

3. หากต้องการดูรายงานจำนวนตำแหน่งภาพรวมข้อมูลที่ดินและทรัพย์สินที่บันทึกไว้แต่ละจังหวัด คลิกที่ “ดูรายงานจำนวนตำแหน่ง”

| จังหวัด             |          |          | จำนวนจุด |
|---------------------|----------|----------|----------|
| [-] กรุงเทพ         |          |          | 9        |
|                     | อำเภอ    | ตำบล     | จำนวนจุด |
|                     | คลองเตย  | คลองเตย  | 2        |
|                     | คลองสาน  | คลองสาน  | 1        |
|                     | บางกะปิ  | ห้วยหมาก | 3        |
|                     | พญาไท    | สามเสนใน | 2        |
|                     | สะพานสูง | สะพานสูง | 1        |
| [+] ฉะเชิงเทรา      |          |          | 1        |
| [+] นครนายก         |          |          | 2        |
| [+] นครปฐม          |          |          | 1        |
| [+] นราธิวาส        |          |          | 1        |
| [+] บุรีรัมย์       |          |          | 1        |
| [+] พระนครศรีอยุธยา |          |          | 1        |
| [+] ราชบุรี         |          |          | 1        |

[ ปัดหน้าต่างนี้ ]

Copyright 2003-2008 PointThailand.com by Ecartstudio Co., Ltd. All rights reserved.

รูปที่ 26 : แสดงรายงานตำแหน่งของข้อมูลโฉนดที่ดินและทรัพย์สิน

4. หากต้องการดูรายงานตำแหน่งที่ดินตามจังหวัด/ อำเภอ / ตำบล บนแผนที่ภาพถ่ายดาวเทียม คลิกที่ “ดูรายงานตามจังหวัด/อำเภอ/ตำบล”

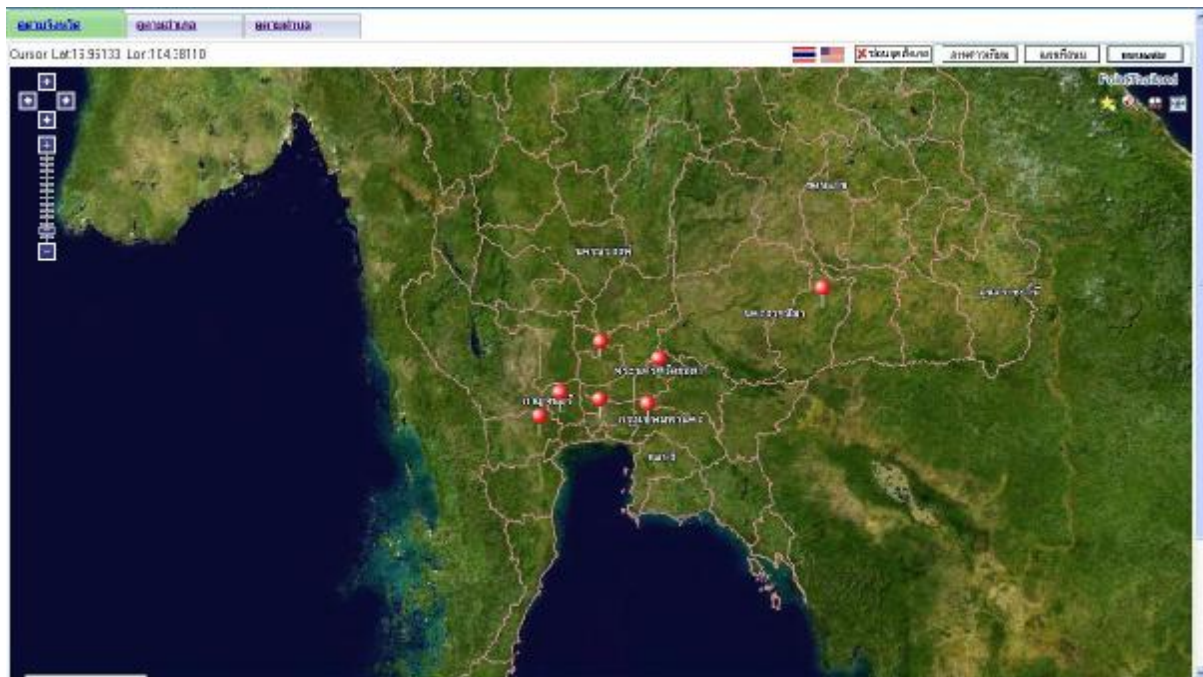

รูปที่ 27 : แสดงรายงานตำแหน่งตามจังหวัด

**การออกจากระบบ (Logout)**

ทุกครั้งหลังจากที่ใช้งานระบบเรียบร้อยแล้ว คุณควรที่จะทำการLogout จากระบบ โดยการคลิกที่ปุ่ม "ออกจากระบบ"

